



**Città di Lodi Vecchio**

## **PROTOCOLLO D'INTESA TRA IL COMUNE DI LODI VECCHIO E L'ISTITUTO COMPRENSIVO STATALE "ANTONIO GRAMSCI" DI LODI VECCHIO**

### **Art. 1**

Il presente protocollo d'intesa viene redatto tra il Comune di Lodi Vecchio in seguito denominato A.C. e l'Istituto Comprensivo Statale di Lodi Vecchio denominato I.C.

### **Art. 2**

Lo scopo principale del protocollo è garantire all'utenza delle scuole statali primaria e secondaria di Lodi Vecchio, attraverso l'adozione di misure logistico organizzative condivise, un'offerta formativa per quanto più possibile identica a quella dello scorso anno garantendo un orario diversificato in base alle classi, adeguato alle necessità di orario della scuola primaria di cui all'art.4 e mantenendo pressoché invariato l'orario alla scuola secondaria da lunedì al venerdì dalle ore 7.55 alle 13.35. Tale esigenza tende a soddisfare le necessità e le richieste delle famiglie e garantisce un'offerta formativa significativa. A tale scopo sarà cura dell'I.C., nel rispetto della più ampia e riconosciuta autonomia, delineare le linee didattiche a cui ispirare la propria azione.

### **Art. 3**

Nel documento del CTS approvato il 28 maggio 2020 "Documento tecnico sull'ipotesi di rimodulazione delle misure contenitive nel settore scolastico" e ai successivi aggiornamenti, in particolare con riferimento alle indicazioni sanitarie sul distanziamento fisico, viene indicato quanto segue: "...il distanziamento fisico (inteso come 1 metro fra le rime buccali degli alunni) rimane un punto di primaria importanza nelle azioni di prevenzione ...". E' sulla base di ciò che sono state formulate diverse simulazioni da parte dell'Ufficio Tecnico Comunale. Tutto questo lavoro ha portato a sostenere che le classi della Scuola primaria possono accogliere fino ad un max di 22 alunni. Le aule più ampie, quelle che danno su Via Roma, invece possono accogliere 23 alunni. Nella scuola secondaria le aule possono accogliere fino a 24 alunni. Così facendo, il distanziamento stabilito dal CTS e riportato nelle linee guida per la riapertura a settembre, verrebbe rispettato (vedi planimetrie e simulazioni allegate).

### **Art 4**

Per evitare assembramenti nei momenti di entrata e di uscita dalla scuola l'I.C. e l'A.C. hanno convenuto di modificare gli orari di entrata ed uscita degli alunni. In particolar modo è previsto che gli alunni più piccoli (classi prime, seconde, terze) della primaria entrino a scuola alle ore 8.25 ed

escano alle 16.15. Gli alunni più grandi (classi quarte e quinte) entreranno alle 8.10 e usciranno alle 16.30. L'I.C. garantisce la supervisione degli alunni con personale educativo scolastico. Le parti convengono che l'ipotesi di orari considerati si applicherà se non interverranno modifiche normative sul distanziamento sociale, in particolare per il trasporto di scuolabus, tali da costringere ad adottare misure diverse da quelle ad oggi note.

#### **Art 5**

Nel periodo estivo e prima dell'inizio della scuola, l'A.C. provvede allo spostamento di armadi ed altro arredo in corridoio adottando misure in sicurezza ed eliminando quanto non a norma. L'A.C. provvede inoltre nel medesimo periodo all'acquisto di 15 armadi che sostituiranno quelli ammalorati e che verranno posizionati fuori dalle aule come concordato tra l'I.C. e l'A.C. per permettere di avere più spazio all'interno delle aule nel rispetto della normativa in essere. Dopo lo spostamento degli arredi l'A.C. provvederà alla pulizia dei locali e successivamente l'I.C. alla sanificazione completa. L'A.C. si impegna entro l'inizio delle attività scolastiche alla tinteggiatura delle aule, ove necessario.

#### **Art. 6**

Per garantire il regolare servizio di refezione scolastica per la scuola primaria, l'I.C. metterà a disposizione nella scuola secondaria, al primo piano un'aula grande (identificata nell'aula colloqui che possa contenere 44 posti e un'altra aula più piccola che possa contenerne 20/25). Detti posti aggiuntivi serviranno per permettere a tutti gli studenti della primaria di accedere al servizio in piena sicurezza e nel rispetto delle normative anti-covid e permetterà all'A.C. di non rinunciare all'offerta di un servizio così importante per l'educazione degli studenti. La pulizia e la sanificazione di tali locali sarà posta in carico alla ditta appaltatrice del servizio mensa. I turni stabiliti per garantire il servizio sono due: il primo alle 11.30 per i bambini delle classi prime, seconde e terze; e il secondo alle 13.00 per le classi quarte e quinte.

#### **Art. 7**

In occasione del referendum consultivo verranno utilizzate, come di consueto, esclusivamente le aule della scuola secondaria. terminate le operazioni legate alla consultazione prevista per settembre, l'A.C. provvederà alla sanificazione straordinaria dei locali utilizzati.

#### **Art 8**

L'A.C. si impegna inoltre ad una verifica e messa in sicurezza delle scale antincendio sia della primaria che della scuola secondaria che saranno utilizzate per differenziare entrata e uscita dei bambini e dei ragazzi.

#### **Art. 9**

Per ciò che riguarda la Scuola dell'Infanzia, ci sono dei temi ancora aperti che verranno trattati nel momento in cui verrà pubblicato il testo definitivo del Documento di indirizzo e orientamento per la ripresa delle attività in presenza dei servizi educativi e delle scuole dell'infanzia. In particolare:

- Servizio di refezione scolastica
- Gestione dormitorio
- Gestione degli spazi
- Orari e modalità di entrata e uscita

Il Dirigente Scolastico

Eugenio Merli

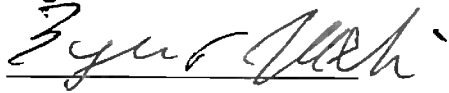

Lodi Vecchio, 04.08.2020

**Allegati:** Planimetrie e simulazioni disposizione aule scuola primaria e secondaria

Scuola Primaria Piano Terra

Il Sindaco

Lino Osvaldo Felissari

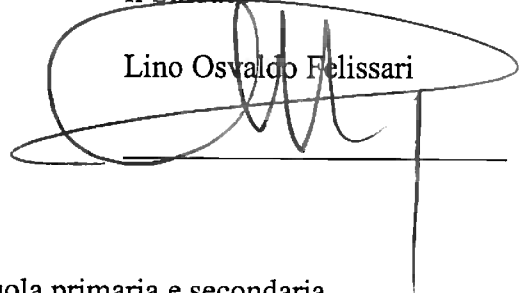

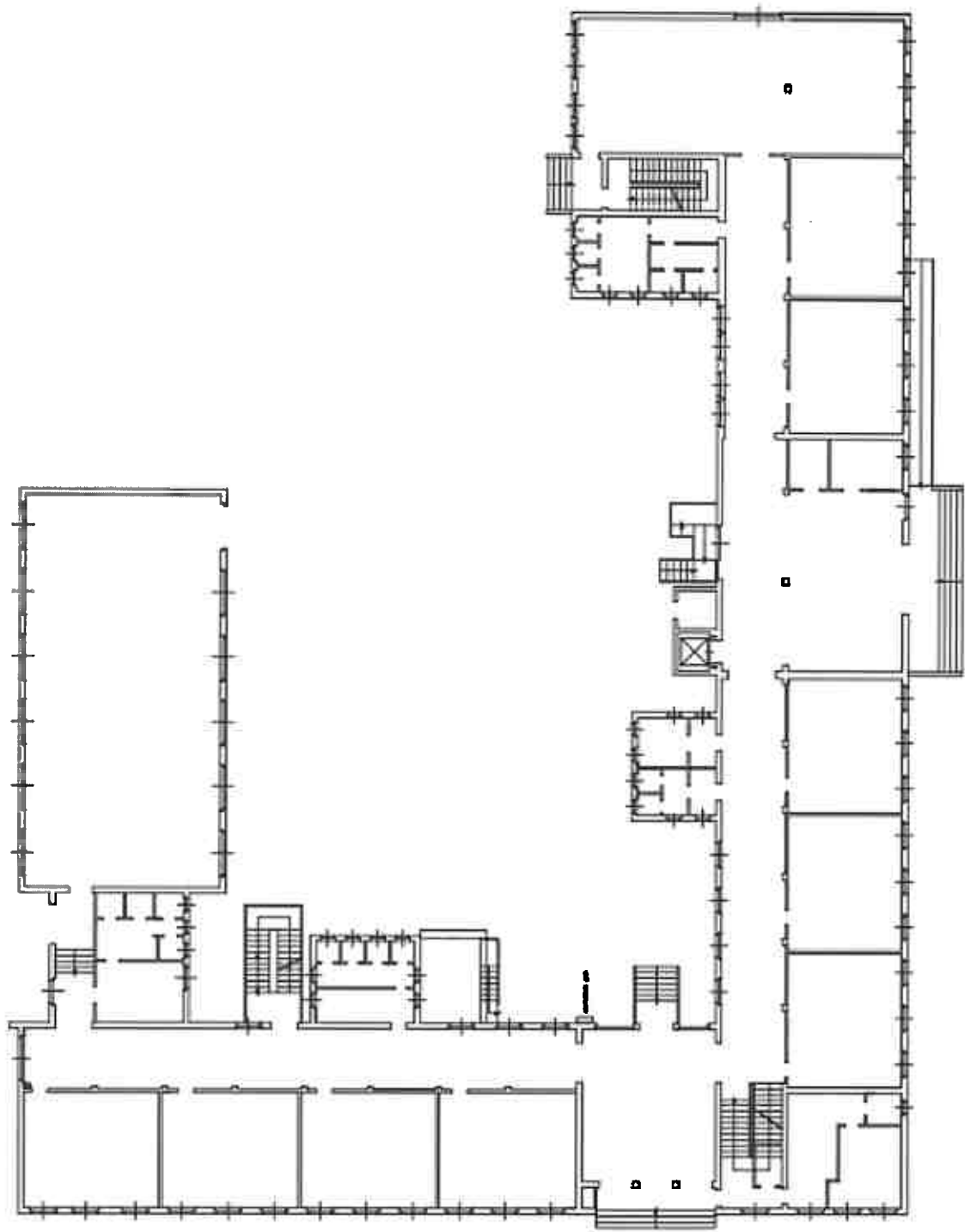

Scuola Primaria Primo Piano

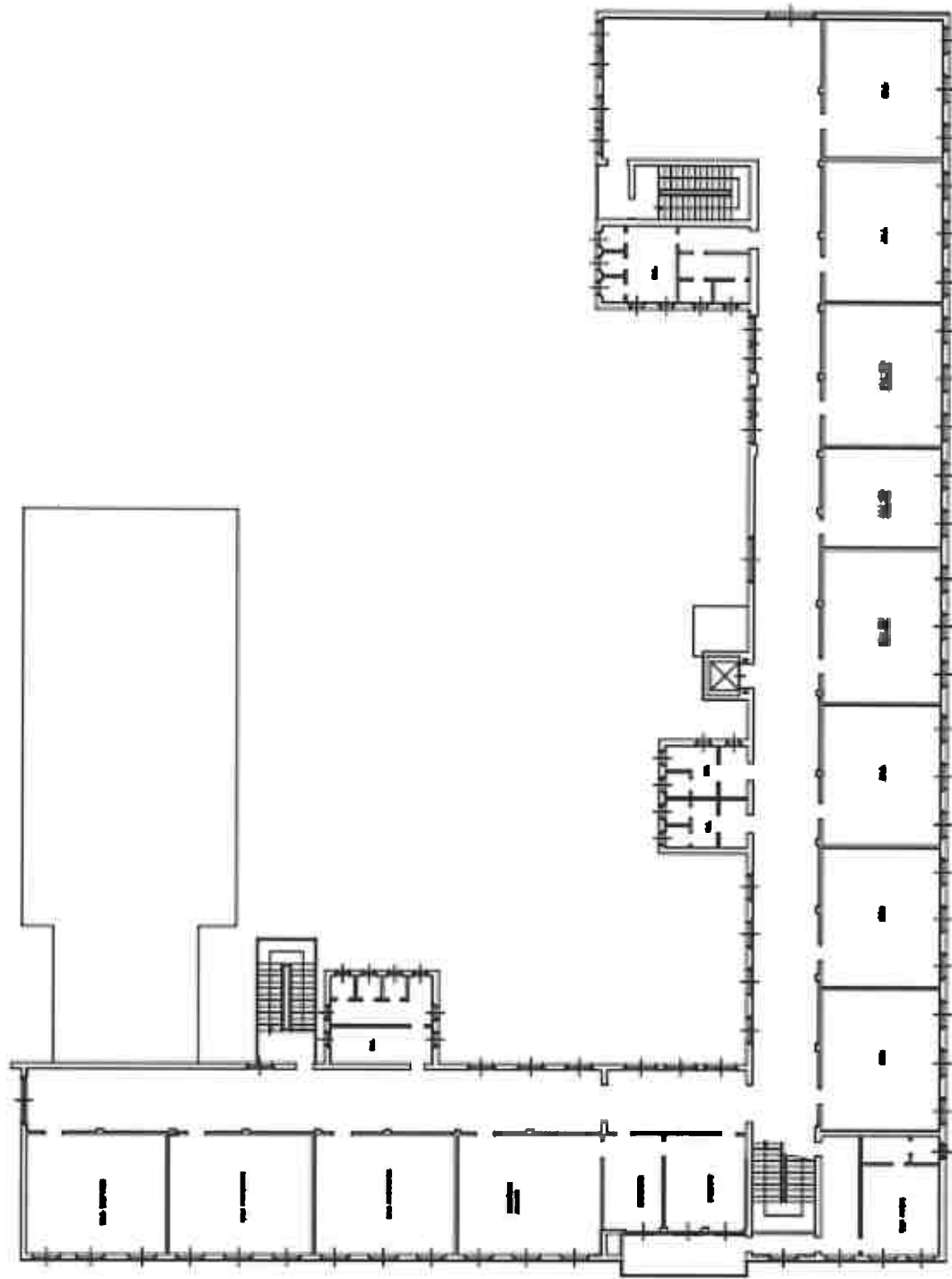

Simulazioni Aula Piccola Primaria

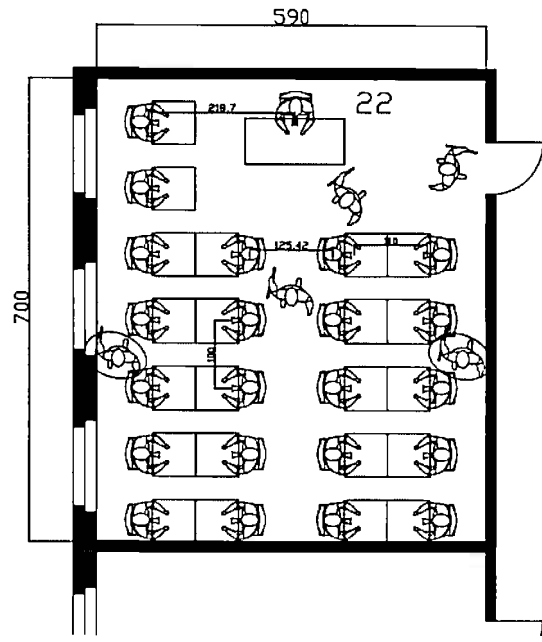
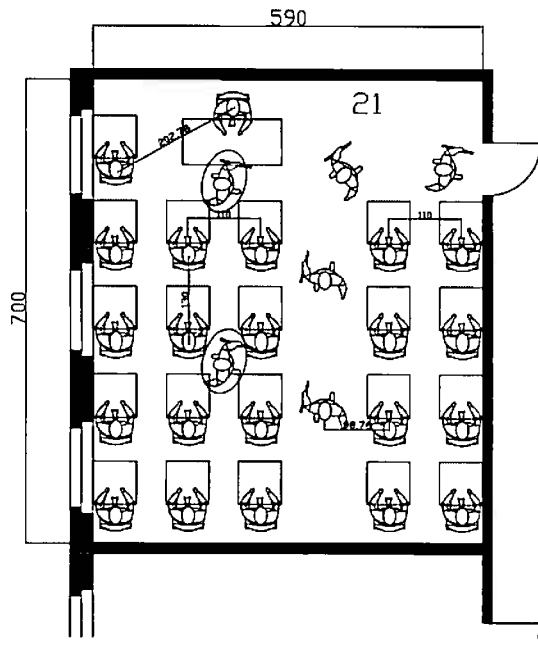

Simulazioni Aula Grande Primaria

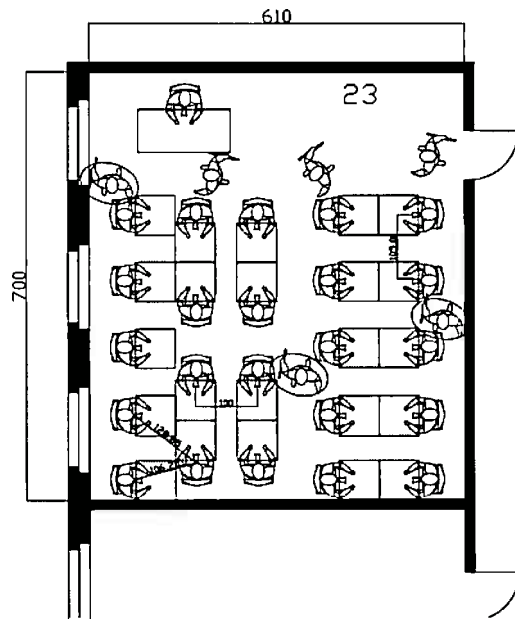
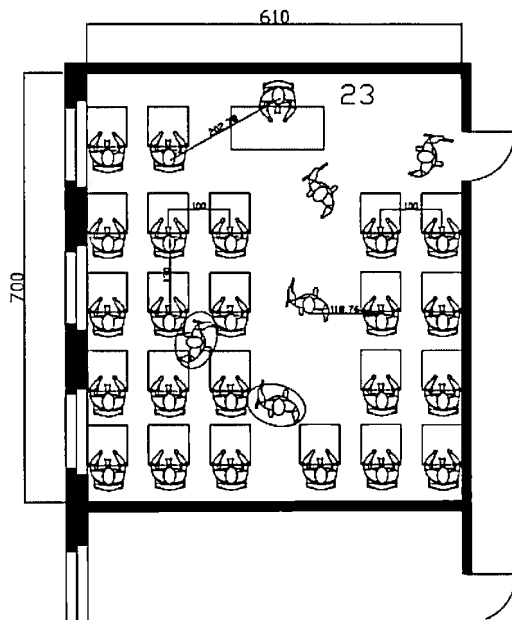

Scuola Secondaria Primo Piano

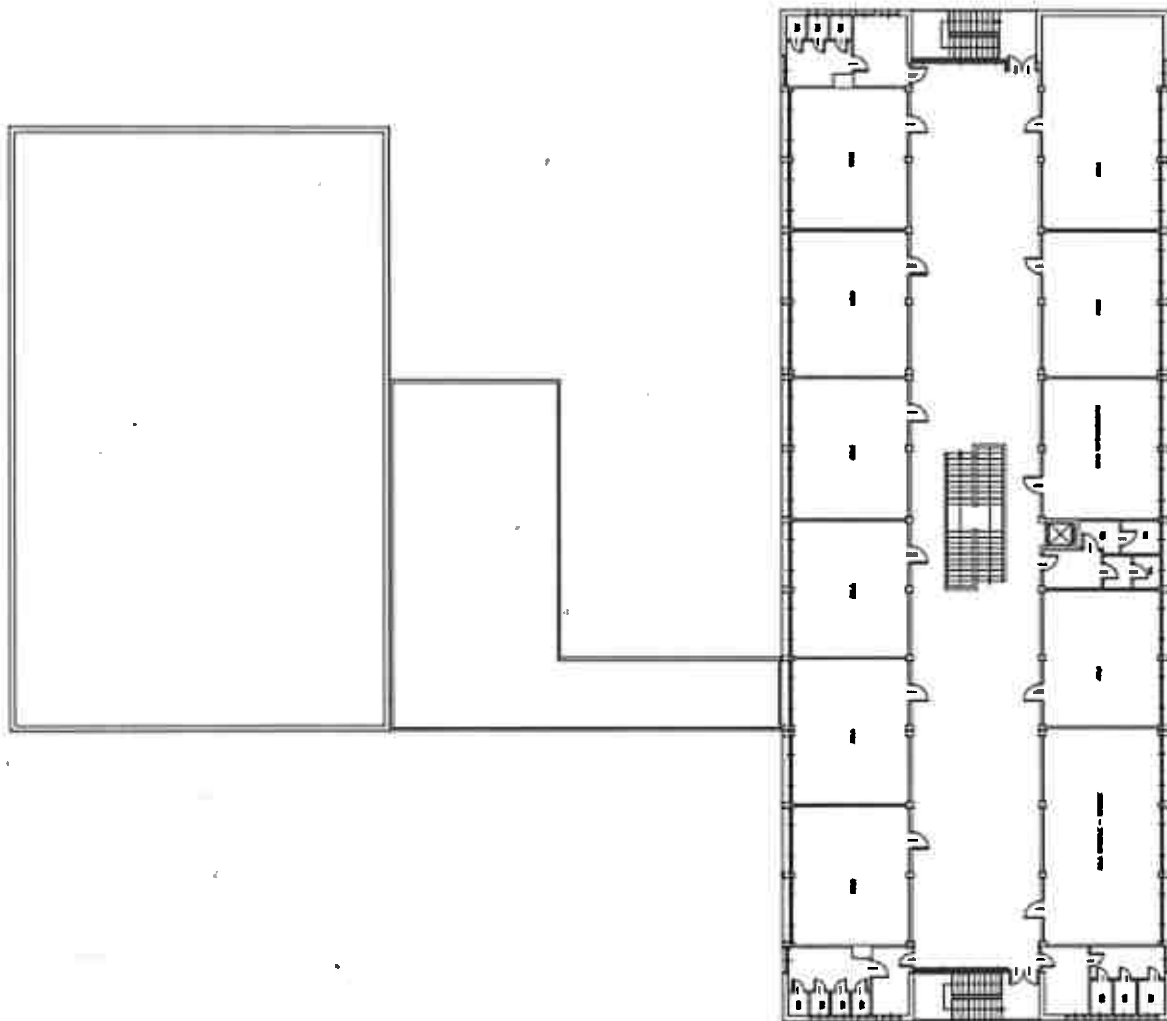

Simulazioni Aula Scuola Secondaria

